



「雪のおめつき」石巻市雄勝町<sup>なぶり</sup>名振地区

関係記事は3ページに掲載

### 主な掲載内容

- 放火を防ぐために・・・P 2
- 春の火災予防運動・・・P 3
- 職員の人事行政運営などのあらまし・・・P 4～5
- 平成23年組合議会第1回定例会報告・・・P 6
- 第12回2市1町特別職・管理職員等研修会報告・・・P 7
- 石巻広域クリーンセンターからのお知らせ・・・P 7
- INFORMATION石巻広域圏Event・・・P 8

### 圏域の人口・世帯数

平成23年1月31日現在 住民登録

| 区分   | 世帯数    | 人 口     |         |         |
|------|--------|---------|---------|---------|
|      |        | 男       | 女       | 計       |
| 市町名  |        |         |         |         |
| 石巻市  | 60,905 | 78,585  | 84,311  | 162,896 |
| 東松島市 | 15,075 | 21,115  | 22,038  | 43,153  |
| 女川町  | 3,860  | 4,876   | 5,169   | 10,045  |
| 計    | 79,840 | 104,576 | 111,518 | 216,094 |

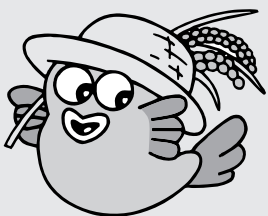

編集・発行

石巻地区広域行政事務組合／石巻市重吉町8番地20  
TEL (0225) 96-3101 FAX (0225) 96-3578  
ホームページアドレス <http://www.ikouiki.or.jp/info>  
電子メールアドレス [kouhou@ikouiki.or.jp](mailto:kouhou@ikouiki.or.jp)



# 放火を防ぐために

放火は増加傾向!?

平成二十二年に石巻広域管内で発生した百三件の火災のうち、放火（疑い含む）によるものが二十四件で出火原因の第一位でした。（全体の二十三・三％）

放火は、全国的にも毎年火災原因の上位に挙げられており、地域ぐるみ、街ぐるみで放火防止対策が必要になってきます。

過去3年の出火原因トップ3（広域管内）

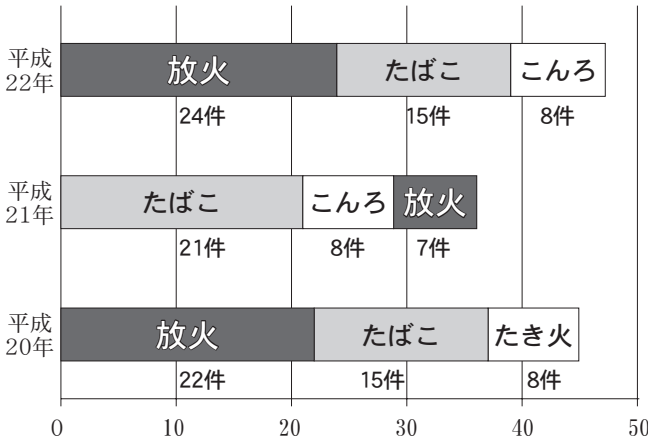

平成22年出火原因（広域管内）

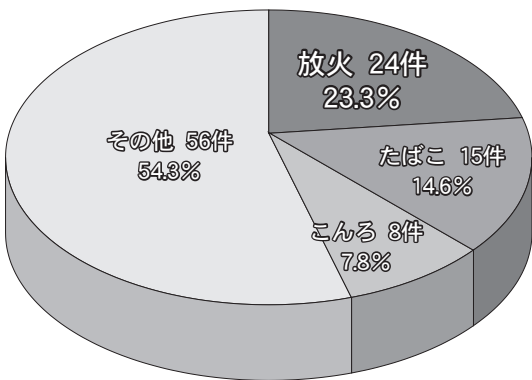

※放火は過去3年間の出火原因において上位を占めており、平成20年は約5件に1件、平成22年は約4件に1件も放火が原因で火災が発生している。

どうすれば防げるの？

**Q** どんなものに火がつけられていますか？

**A** 夜間ごみ集積場に置かれたごみ類や、敷地内に放置されたダンボールなどの燃えやすいものが狙われます。

**Q** どんな場所や時間帯に発生していますか？

**A** 下の診断表をチェックし、あなたの身の回りの状況を確認してください。さらに、隣近所での話し合いを行い、地域ぐるみ、街ぐるみで放火防止対策を実施しましょう。

**A** 施錠されていない車庫・物置などの人が自由に出入りできる場所が狙われやすいです。また、深夜から明け方にかけての就寝時間帯に多く発生しています。

**Q** 放火を防ぐために、どういったことに気をつけなければよいですか？

## 《私の家の放火火災予防診断表》

| No | チェック事項                         | チェック                     |
|----|--------------------------------|--------------------------|
| 1  | 家の周りや外階段の下等に紙類等の可燃物を放置していませんか？ | <input type="checkbox"/> |
| 2  | ごみ収集日の前夜にごみを出していませんか？          | <input type="checkbox"/> |
| 3  | 共同住宅等の共用部分を物置がわりにしていませんか？      | <input type="checkbox"/> |
| 4  | 自転車やオートバイのかごに、物を置いたままにしていませんか？ | <input type="checkbox"/> |
| 5  | オートバイ、自転車のカバーは防災製品を使用していますか？   | <input type="checkbox"/> |
| 6  | 門扉・車庫・物置などの施錠はされていますか？         | <input type="checkbox"/> |
| 7  | 郵便受けに新聞やチラシ等がたまっていたままにしていませんか？ | <input type="checkbox"/> |
| 8  | 消火器等は使いやすい状態にありますか？            | <input type="checkbox"/> |
| 9  | 門灯、玄関灯の照明状況は良好ですか？             | <input type="checkbox"/> |
| 10 | 家族で放火防止の話し合いをしていますか？           | <input type="checkbox"/> |

【災害時の問い合わせは、テレホンサービスへ】

119番は、緊急通報用の電話番号です。火災や救助の問い合わせは、消防テレホンサービスを利用しましょう。

TEL 0180-992-911

# 春の火災 予防運動



3月1日～7日



左上：【東松島市】1日消防署長、消防団、婦人防火クラブ、幼年消防クラブによる防火パレード



右上：【石巻市】幼年消防クラブによる防火パレード



右下：【女川町】「消防まつり」放水体験コーナー

平成二十二年の石巻広域管内での火災発生件数は百三件で、昭和四十六年に広域消防が発足して以降三番目に少ない件数となりました。しかしながら、火災による死者は二人(前年四人)、負傷者は八人(前年五人)発生しています。毎年火災により、かけがえのない人命や貴重な財産が失われています。

春の火災予防運動は、住民の皆さんに広く出火防止を呼びかけ、このような悲惨な火災を一件でも少なくすることを目的に行われます。春先は特に風の強い日が多く、空気も乾燥して火災の起こりやすい気象状態が続きます。火災を出さない、火災に遭わないために次のことに注意しましょう。

## 住宅防火ののちを守る

### 7つのポイント

#### 3つの習慣

- ①寝たばこは、絶対やめる。
- ②ストーブは、燃えやすいものから離れた位置で使用する。
- ③ガスこんろなどのそばを離れるときは、必ず火を消す。

#### 4つの対策

- ①逃げ遅れを防ぐために、住宅用火災警報器を設置する。
- ②寝具、衣類及びカーテンからの火災を防ぐために、防災製品を使用する。
- ③火災を小さいうちに消すために、住宅用消火器等を設置する。
- ④お年寄りや身体の不自由な人を守るために、隣近所の協力的体制をつくる。

## 今月の表紙より

# 漁港に響く笑い声



民家の庭先で「おめつき」を演じる

家内安全や豊漁を願う石巻市雄勝町名振地区の伝統祭事「おめつき」が、一月二十四日(月)に行われました。

名振地区では、江戸時代の天明初年頃、集落に発生した大火を契機として、静岡県にある秋葉の神の碑を集落の東西両端に建立し、村内安全を祈願しました。

それに起源する火伏せ祭りで演じられる「おめつき」は、「思い付き」の語源からきてい

る即興芸能であり、全国的にも例がなく、宮城県無形民俗文化財にも指定されています。

雪の降る中、法被を着た男衆が「丁印」と「山車」を担いで地区内を練り歩き、途中立ち寄る民家で子宝祈願や政情を皮肉る寸劇を披露しました。

即興で行う絶妙なやりとりには、大勢の見物客も寒さを忘れて大爆笑。このお祭りを毎年楽しみにしている方々が多いのも納得です。

# 平成21年度 職員の人事行政運営などのあらまし

本組合職員の人事行政の運営などの状況を住民の皆さんにご理解いただくため、職員の任免、給与の状況、勤務時間、処分、休暇などの状況について、そのあらましをお知らせします。なお、詳細につきましては、組合ホームページ(<http://www.ikouiki.or.jp/info/>)に掲載していますので、あわせてご覧ください。問い合わせ 総務企画課 TEL96-3101

## 1 職員の任免及び職員数に関する状況

(1)採用者の状況 (単位:人) (2)退職者の状況 (単位:人) (3)職員数の状況 (単位:人)

| 区 分   | 競争試験 | 区 分   | 定年 | 勸奨 | 普通 | 区 分        | 条約定数 | 職 員 数              |
|-------|------|-------|----|----|----|------------|------|--------------------|
| 一般行政職 | —    | 一般行政職 | 1  | 1  | —  | 理事会の事務部局   | 57   | 52                 |
| 消防職   | 消防吏員 | 消 防 職 | 10 | 1  | 2  | 消 防 職 員    | 357  | 352<br>(派遣2名含む)    |
|       | 事務職員 | 技能労務職 | 1  | —  | —  |            |      |                    |
| 計     | 11   | 計     | 12 | 2  | 2  | 教育委員会の事務部局 | 4    | 4<br>(県からの派遣1名を含む) |
|       |      |       |    |    |    | 監査委員の事務部局  | 1    | 1                  |
|       |      |       |    |    |    | 計          | 419  | 409                |

## 2 職員の給与の状況

(1)人件費の状況 (単位:千円, %)

| 区 分 | 歳出(A)     | 実質収支    | 人件費(B)    | 平成21年度の人件費率(B/A) | 平成20年度の人件費率(参考) |
|-----|-----------|---------|-----------|------------------|-----------------|
|     | 6,242,817 | 111,145 | 3,290,217 | 52.7             | 49.4            |

(2)給与費の状況 (単位:千円)

| 給 料       | 職員手当    | 期末・勤勉手当 | 計         | 一人当たり給与費 |
|-----------|---------|---------|-----------|----------|
| 1,523,088 | 360,757 | 570,166 | 2,454,011 | 6,000    |

(3)職員の平均給料・給与月額及び平均年齢の状況  
(平成21年4月1日現在)

| 区 分    | 一般行政職    | 消 防 職    | 技能労務職    |
|--------|----------|----------|----------|
| 平均給料月額 | 321,321円 | 308,604円 | 310,700円 |
| 平均給与月額 | 367,164円 | 364,949円 | 330,236円 |
| 平均年齢   | 42歳2月    | 39歳1月    | 46歳4月    |

(4)職員の初任給の状況(平成21年4月1日現在) (単位:円)

| 区 分       |     | 石巻地区広域行政事務組合 |                | 国          |                |
|-----------|-----|--------------|----------------|------------|----------------|
|           |     | 決 定<br>初任給   | 採用2年<br>経過日給料額 | 決 定<br>初任給 | 採用2年<br>経過日給料額 |
| 一 般 行 政 職 | 大学卒 | 172,200      | 180,600        | 172,200    | 180,600        |
|           | 短大卒 | —            | —              | —          | —              |
|           | 高校卒 | 140,100      | 145,900        | 140,100    | 145,900        |
| 消 防 職     | 大学卒 | 197,200      | 206,300        | 197,200    | —              |
|           | 短大卒 | —            | —              | —          | —              |
|           | 高校卒 | 158,100      | 166,600        | 158,100    | —              |

(5)給与独自削減の状況

| 役 職       | 独自削減内容        |
|-----------|---------------|
| 課長級から事務局長 | 管理職手当一律20%カット |

(6)級別職員数の状況 (平成21年4月1日現在)

| 一 般 行 政 職 |      |              |              |              |                |              |     |            |             |
|-----------|------|--------------|--------------|--------------|----------------|--------------|-----|------------|-------------|
| 区 分       | 1級   | 2級           | 3級           | 4級           | 5級             | 6級           | 7級  | 8級         | 合 計         |
| 標準的な職務内容  | 主 事  | 主 事          | 係 長・<br>主任主事 | 課 長<br>補 佐   | 課 長<br>補 佐     | 課 長          | 次 長 | 局 長        |             |
| 職員数(人)    | 3    | 4            | 21           | 2            | 8              | 6            | 1   | 1          | 46          |
| 構成比(%)    | 6.5  | 8.7          | 45.8         | 4.3          | 17.5           | 13.0         | 2.1 | 2.1        | 100.0       |
| 消 防 職     |      |              |              |              |                |              |     |            |             |
| 区 分       | 1級   | 2級           | 3級           | 4級           | 5級             | 6級           | 7級  | 行政職<br>8級  | 合 計         |
| 標準的な職務内容  | 消防士  | 消防士長<br>・副士長 | 消 防<br>士 長   | 消 防<br>司 令 補 | 消 防<br>司 令     | 消 防<br>司 令 長 | 消防監 | 消 防<br>正 監 |             |
| 職員数(人)    | 113  | 57           | 59           | 55           | 39             | 21           | 5   | 1          | 350(派遣2名除く) |
| 構成比(%)    | 32.3 | 16.3         | 16.9         | 15.7         | 11.1           | 6.0          | 1.4 | 0.3        | 100.0       |
| 技 能 労 務 職 |      |              |              |              |                |              |     |            |             |
| 区 分       | 1級   | 2級           | 3級           | 4級           | 5級             | 合 計          |     |            |             |
| 標準的な職務内容  | 清掃技手 | 清掃技手         | 清掃技手<br>・業務員 | 清掃技手<br>・業務員 | 主任清掃技手<br>・業務員 |              |     |            |             |
| 職員数(人)    | —    | —            | 2            | 6            | 3              | 11           |     |            |             |
| 構成比(%)    | —    | —            | 18.2         | 54.5         | 27.3           | 100.0        |     |            |             |

**公表**

(7)職員手当の状況

| 区 分     | 支 給 実 績  | 国の制度との同異 |
|---------|--|----------|
| 期末・勤勉手当 | 期末手当2.75月分・勤勉手当1.4月分 年間4.15月分  | 同        |
| 地域手当    | 支給対象数4人（仙台市在勤職員6%）   | 同        |
| 特殊勤務手当  | 手当支給対象職員数割合78.6%（消防職）  | 同        |
| 時間外勤務手当 | 一般行政職 支給総額 7,875,281円 1人当たり 154,417円<br>消防職等 支給総額 62,843,220円 1人当たり 193,960円                                     | 同        |
| 退職手当    | 自己都合 1人当たり平均支給額 3,168千円<br>勸奨・定年 1人当たり平均支給額 26,256千円   | 同        |
| 扶養手当    | 配偶者13,000円、配偶者以外の扶養親族6,500円、配偶者のいない職員の扶養親族1人11,000円  | 同        |
| 住居手当    | ・月額23,000円以下の家賃の場合 家賃月額から12,000円を控除した額<br>・月額23,000円を超える家賃の場合 家賃月額から23,000円を控除した額の2分の1（限度額16,000円）に11,000円を加算した額 | 同        |
|         | ・自宅居住者の場合 2,500円   | 異        |
| 通勤手当    | ・交通機関等利用者 運賃に応じ、55,000円まで<br>・交通用具利用者（片道2km以上） 2,000円～24,500円  | 同        |

**3 職員の勤務時間その他の勤務条件の状況**

(1)職員の勤務時間の状況

| 区 分      | 始業時間  | 休憩時間   | 終 業     |
|----------|-------|--|---------|
| 一般行政職等   | 8時30分 | 12時～12時45分                                     | 17時     |
| 消防(毎日勤務) | 8時30分 | 12時～13時  | 17時15分  |
| 消防(隔日勤務) | 8時30分 | 12時～13時、18時～18時30分、22時～22時30分、22時30分～5時(交代で休憩) | 翌日8時30分 |

(2)年次有給休暇の状況（平成21年）

| 区 分    | 総使用日数  | 対象職員数 | 平均取得日数 | ※原則として1年当たり20日の年次有給休暇が付与され、20日を限度に翌年に繰越すことができる。 |
|--------|--------|-------|--------|---|
| 一般行政職等 | 790日   | 57人   | 13日    |   |
| 消 防 職  | 3,872日 | 352人  | 11日    |   |

(3)病気休暇

職員が疾病にかかり、または負傷を受け、そのための療養をするときは、療養のための休暇を取得することができます。

(4)特別休暇

結婚、出産、親族の看病など一定の要件に該当するときは、その一定の要件のための休暇を取得することができます。

(5)育児休業

地方公務員の育児介護休業法に基づき、職員がその3歳に満たない子を養育するときは、養育のための休暇を取得することができます。

**4 職員の分限及び懲戒処分の状況**

(1)分限処分者数の状況……1人（休職）

(2)懲戒処分者数の状況……該当者なし

**5 職員の研修の状況**

(単位：人)

| 区 分    | 一般研修 | 監督者研修 | 階層別研修 | 専門研修 | 管理者研修 | 救急救命士養成研修 | 合 計 |
|--------|------|-------|-------|------|-------|-----------|-----|
| 一般行政職等 | 4    | 4     | —     | 11   | —     | —         | 19  |
| 消 防 職  | 11   | —     | 6     | 103  | —     | 3         | 123 |

各任命権者において、職員個々の適正、能力、経験などを把握し、それに基づいた適材適所の人事配置や昇任を行うことにより、職員間の意欲を引き出し、資質向上を図っている。

**6 職員の福祉及び利益の保護の状況**

(1)職員の健康診断状況

定期健康診断312人・人間ドック96人

(2)職員の福祉の状況

加入団体 宮城県市町村職員共済組合

(3)公務災害補償基金利用の状況

加入団体 地方公務員災害補償基金宮城県支部

| 区 分    | 災害件数 | 災害の概要   |
|--------|------|---|
| 一般行政職等 | 0件   |   |
| 消 防 職  | 1件   | 地方公務員法第42条の規定に基づき、任命権者と職員厚生会が共同で企画、立案、実施したレクリエーションに参加中の負傷 |

(4)職員の勤務条件に関する措置要求及び不利益処分に関する不服申立等の利益の保護の状況

① 勤務条件に関する措置の要求の状況……該当なし ② 不利益処分に関する不服申立の状況……該当なし

(5)公平委員会の業務の状況に係る宮城県人事委員会からの報告状況

① 勤務条件に関する措置の要求の状況……該当なし ② 不利益処分に関する不服申立の状況……該当なし

**5**

**入選** ちょっと待て 忘れちゃいけない 火の確にん

佐々木 七彩さん（相川小学校）の作品

平成二十三年組合議会

## 第一回定例会報告

二月十四日から十六日まで開催され、次の五議案が原案のとおり可決されました。理事長による所信表明は、組合ホームページに掲載しておりますので、ご覧ください。

### ■第一号議案

石巻地区広域行政事務組合が設置する一般廃棄物処理施設に係る生活環境影響調査結果の縦覧等の手続に関する条例の一部を改正する条例

廃棄物の処理及び清掃に関する法律の改正に伴い、条例に規定する法律の引用を整理したものです。質疑はありませんでした。

### ■第二号議案

石巻地区広域行政事務組合事務局設置条例及び石巻地域ふるさと市町村圏基金条例の一部を改正する条例

国が定めた広域行政圏計画

策定要綱及びふるさと市町村圏推進要綱の廃止を受け、平成二十三

年度以降の新たな計画を策定しないこととし、また、その計画に基づいて造成した基金九億円（組織市町が出資相当額）を平成二十二年度中に返還することから、関連する条例を改正したものです。

**問①** 「おにぎり大使海外派遣事業」について、基金運用額が減少した場合は休止するという説明を受けていたが、内容精査を行わず休止するのか。

**答①** 海外研修は教育上、大変有意義な事業であると認識しています。以前説明した内容については、休止を前提としたものではないことを御理解いただきたい。今後、継続に向けた方法を模索していきます。

**問②** 事業内容検討のため、これまでの海外派遣事業参加者に対しアンケート等の追跡調査を行ったか。

**答②** 平成二十年度に実施しました。対象は事業参加から十年を経過した方で、調査内容はどのように活かされたかというものです。その結果、「海外留学を行うきっかけになった」「外資系の会社に就職した」などの回答を得ています。

### ■第三号議案

石巻地区広域行政事務組合特別職の職員で非常勤のもの報酬及び費用弁償に関する条例の一部を改正する条例

介護認定審査委員の報酬について、役職に応じた額に改正するもので、審査会における合議体の長について、その職務等を考慮し、報酬額を一万四千円から一万六千円に改めるため、条例を改正したものです。

**問①** 合議体の長について、今回新規で設けた職であるのか。それとも既存の職で、報酬は他の委員と同額であったのか。

**答①** 介護認定審査会発足当時から医師が合議体の長に就いており、報酬額は他の委員と同額になっていました。

**問②** 他の自治体で申請件数が多く、介護認定審査会を開催しないで介護認定を行ってしまったところがあると聞いているが、当組合ではどのような体制で審査判定を行っているか。

**答②** 当組合では、医療・保険・福祉の各分野六十人の委員で十の合議体を編成し、週三日六回の介護認定審査会を開催しています。判定依頼があった全ての審査案件は、介護認定審査会で審査判定を行っています。

### ■第四号議案

平成二十二年度石巻地区広域行政事務組合一般会計補正予算（第二号）

第二号議案の条例改正に伴い、関連する予算を主に計上したものです。質疑はありませんでした。

### ■第五号議案

平成二十三年度石巻地区広域行政事務組合一般会計予算

歳入歳出予算の総額を五十八億千五百八十二万二千円とし、前年度比較で一億六千二百九十万円の前年度減額となっています。なお、予算の概要については、五月号で詳しくお知らせします。

**問①** 電力売払収入並びに鉄及びアルミ売払収入を増額した理由はなぜか。

**答①** 平成二十二年十月に電力の売払い単価の変更と、自家発電機の効率向上により発電量が増加したことによるものです。また、鉄及びアルミについても売払い単価の変更によるものです。

**問②** 衛生センターの修繕料において、平成二十二年度と比較して減額となった理由はなぜか。

**答②** 膜分離装置の交換が五年に一回の整備計画を定め、平成二十二年度において東部衛生センターで交換したことによるものです。

**問③** クリーンセンターの修繕料において、平成二十三年度と比較して増額となった理由はなぜか。

**答③** 千三百℃の高温で燃焼していることから、溶融炉内の耐火物の損傷が大きく、修繕が必要となるものです。

**問④** 財政状況を踏まえ、消防・救急車両の更新を延長している車両もあるようだが、住民の安全を守るうえで、影響はないと言えるのか。

**答④** 消防本部では整備計画を策定して、計画的に車両の整備を図っています。計画に基づき更新期間満了前に車両の点検及び査定を行い、稼働時間、各部の老朽状況等を勘案し更新時期を決定しております。

**問⑤** 石巻広域圏における住宅用火災警報器の設置状況及び啓蒙活動状況について伺う。

**答⑤** 住宅用火災警報器の設置率（平成二十二年十二月現在）は、宮城県平均八十二％、仙台市（八十八％）、石巻広域圏（七十三％）になっている。設置率向上のため、圏域内全戸を対象とした啓蒙活動を実施しております。



第12回2市1町特別職・  
管理職員等研修会報告



伊豆見 元 講師

1月26日(水)石巻市河北総合センターにおいて、当組合主催「朝鮮半島情勢の行方と日本」と題した研修会を開催しました。朝鮮問題分析の第一人者である静岡県立大学国際関係学部の伊豆見元教授が講師となり、最新情報の分析を踏まえ、朝鮮半島の現状と今後の展望を講演いただきました。

今回の研修会には一般住民の方も参加され、日本の安全保障に大きな影響を与える北朝鮮問題の講話内容に、熱心に耳を傾けていました。



研修を熱心に聞き入る参加者



石巻広域クリーンセンター  
からのお知らせ

犬・猫など小動物の火葬について

家庭でペットとして飼っている犬や猫などが死亡した場合の火葬を、石巻広域クリーンセンターで行っています。

(火葬は受付順となります。予約はできません。)

- 料金 一体2,000円
- 収骨 ご希望する場合は、収骨ができます。  
※原則として翌日のお渡しとなります。
- その他 犬の死亡届は、各市町の担当課へ提出願います。

粗大ごみ搬入時の破砕機の予約について

個人で直接クリーンセンターへ燃えるごみ(50cm以上の物・家具・布団等)を搬入される場合は、破砕機を予約する必要がありますので、必ずご連絡をお願いいたします。

※予約は常に混雑しておりますので、日程が決まりしだい予約をお願いいたします。

- 料金 10kg毎100円



- 受付時間 月曜日～金曜日(但し祝日は除きます。)  
午前9時～午前11時45分  
午後1時～午後4時30分
- 問合わせ 石巻広域クリーンセンター  
TEL21-8953



日韓子ども交流キャンプin韓国

日本と韓国の子ども達が国境や言葉の違いを超えて、両国の平和な未来を築くための交流を目的として開催されます。

ソウル観光や安重根法要祭・ホームステイなどを体験し、韓国の歴史・文化を学び、平和な未来を築くための話し合いを行います。

詳細につきましては、くりこま高原自然学校までお問合わせください。

- 開催期日 3月25日(金)～29日(火)4泊5日
- 参加対象者 県内小学校4年生～中学校3年生  
(家族参加も可能)
- 募集定員 18名
- 参加費 12歳未満85,000円、12歳以上88,000円  
(仙台空港から韓国までの渡航費、宿泊費、食費、韓国国内での移動費含む)
- 問合わせ くりこま高原自然学校  
TEL0228-46-2626 担当:佐々木・岩崎

広告

農林水産大臣賞2回受賞

本焼  
チーズ入り  
さつま揚げ他

株式会社高重商店  
石巻市吉野町1丁目5-27(旧日赤前)  
フリーダイヤル ☎0120-016181  
FAX0225-22-7053

広告

あべ動物病院  
ABE ANIMAL HOSPITAL

|             |   |   |   |   |   |   |   |   |
|-------------|---|---|---|---|---|---|---|---|
| 診療時間        | 月 | 火 | 水 | 木 | 金 | 土 | 日 | 祝 |
| 9:00~12:00  | ● | ● | ● | ● | ● | ● | ● | ● |
| 16:00~19:00 | ● | ● | ● | ● | ● | ● | ● | ● |

院長 阿部 俊範 獣医師 岡 常晴

家庭犬のしつけ方教室  
◎毎週土曜日 ◎完全予約制 ◎PM2:00~3:00・PM3:00~4:00

☎0225-93-2786 石巻市中里7丁目4-12

## 2市1町 Pick Up Event

### 女川 -Onagawa-



**マリンバル女川周年祭**  
しゅうねんさい  
 日 時 4月15日(金)  
 午前9時～午後5時  
 場 所 マリンバル女川シーパル I  
 主催者 女川町水産観光センター  
 問い合わせ 同上 TEL54-4711

この日だけ、なんと入館料が無料。中村雅俊名誉館長展示室やタッチプール、操船、トリックアート海中探検など楽しんでみませんか。

### 東松島 -Higashimatsushima-



**滝山桜まつり**  
 日 時 4月中旬～30日(土)  
 場 所 滝山公園  
 主催者 東松島市、東松島市観光協会  
 問い合わせ 東松島市商工観光課観光物産班  
 TEL82-1111内線2166

滝山公園は東松島市の桜の名所で、千本桜と称され一般的なソメイヨシノや八重桜のほかに、ギョイコウという珍しい桜もあります。また、市内には矢本海浜緑地公園や大塩小学校前など数多くの桜の名所があります。

|    |     |  |
|----|-----|--|
| 3月 | 4日  | 東松島市生涯学習推進大会 (東松島市：東松島市コミュニティセンター)         |
|    | 5日  | だいいち土曜の市(東松島市：ぎんの星)                        |
|    | 6日  | 第4回JAいしのまきいちご祭り(東松島市：石巻青果花き地方卸売市場)         |
|    | 20日 | 「山田ゴロと愉快な仲間たち」トークショー & ワークショップ(石巻市：石ノ森萬画館) |

|    |                                     |   |
|----|-------------------------------------|---|
| 4月 | 2日                                  | だいいち土曜の市(東松島市：ぎんの星)                             |
|    | 16日                                 | 北上川ヨシ原火入れ(石巻市：北上川河川敷【石巻市北上町橋浦字上大須地先】)           |
|    | 中旬～下旬                               | 日和山観桜期間<br>(石巻市：日和山公園)                          |
|    | 中旬                                  | 大塩地区ふれあい花まつり<br>(東松島市：大塩小学校)                    |
|    | 17日                                 | 河南鹿嶋ばやし山車祭り<br>(石巻市：広瀬担い手センター前)                 |
|    | 下旬                                  | 朝日山計仙麻神社神輿渡卸<br>(石巻市：朝日山計仙麻神社及び周辺地区【石巻市北村字朝日山】) |
| 下旬 | 女川のまつり「春のまつり」<br>(女川町：マリンバル女川お祭り広場) |   |

※イベント情報のお問い合わせは、市役所または役場へ



## サン・ファン館イベント情報

### 第84回サン・ファン感謝デー「渡波の加工品フェスタ」

- 日 時 3月20日(日)  
午前10時30分～午後2時30分
- 内 容 水産加工品の格安販売、熱々おでんの無料試食(800食限定)、いさだ煮干の無料すくいどり体験(午前・午後)、金華サバが当たる!じゃんけん大会(数量限定:午前11時30分～)、水産加工品やサン・ファングッズが当たるお楽しみ抽選会、地場製品の販売やステージイベントなど予定

### 第85回サン・ファン感謝デー

- 日 時 4月17日(日)  
午前10時30分～午後2時30分
- 内 容 アサリ汁無料試食、春の花やアサリの格安販売など予定。

### サン・ファン感謝デー出演者募集

毎月第3日曜日に開催している「サン・ファン感謝デー」は、地場産品や地域食材を使った料理を提供し、あわせて地域文化や演芸を披露し、来場者に楽しんでいただくことを目的に実施している地域住民手作りのイベントです。このイベントで歌や踊りなどを披露していただける団体がありましたらサン・ファン館までご連絡ください。

- 問い合わせ サン・ファン館  
(宮城県慶長使節船ミュージアム)  
TEL24-2210  
E-mail: info@santjuan.or.jp  
観覧料 一般:700円、高校生以下:無料

## ゆうゆうパスポート対象施設 -Yuyu Passport-

### 3/12(土)～13(日) シーパルIIかに祭り

女川湾近海で獲れた毛ガニの大特売や、市場特製かに汁を無料で提供。冬の味覚『かに』をご賞味ください。

### 4/9(土)～10(日) シーパルII大創業祭

時 間 午前10時～午後3時(両イベント)  
 場 所 マリンバル女川シーパルII  
 問い合わせ マリンバル女川事業協同組合 TEL54-4714

### 1/15(土)～4/17(日)



©石森章太郎プロ

### 石ノ森萬画館10周年記念「石ノ森スピリットの継承者山田ゴロと仲間たち」

時 間 午前9時～午後6時  
 場 所 石ノ森萬画館  
 問い合わせ 同上 TEL96-5055

石ノ森萬画館10周年記念企画第1弾として、石ノ森章太郎の愛弟子の山田ゴロ氏と、その仲間たちの企画展を開催いたします。